

# **PLAN DE AUTOPROTECCIÓN**

**Protocolo general de actuación en el  
ámbito educativo ante OLAS DE CALOR o  
ALTAS TEMPERATURAS EXCEPCIONALES**

## **POCATE**

**IES Federico García Lorca**  
*Churriana de la Vega*  
Granada

## **INDICE**

### **1.- INTRODUCCIÓN**

- 1.1.- Finalidad
- 1.2.- Objetivos

### **2.- DESCRIPCIÓN DEL CENTRO DOCENTE**

- 2.1.- Edificios, instalaciones y equipamientos
- 2.2.- Personal del centro
- 2.3.- Actividades y servicios complementarios

### **3.- FASES DEL PROTOCOLO. MEDIDAS Y ACTUACIONES**

#### **3.1.- PREPARACIÓN**

#### **3.2.- ACTIVACIÓN**

- 3.2.1.- Aplicación de medidas organizativas GENERALES
- 3.2.2.- Medidas organizativas específicas.  
Actividades lectivas.  
Actividades complementarias y extraescolares.  
Servicios complementarios.

#### **3.3.- DESACTIVACIÓN Y NORMALIZACIÓN**

### **4.- COORDINACIÓN**

- 4.1.- Coordinación interna
- 4.2.- Coordinación con la Administración educativa
- 4.3.- Coordinación externa

### **5.- DIFUSIÓN**

### **6.- EVALUACIÓN, REVISIÓN Y ACTUALIZACIÓN**

## 1.- INTRODUCCIÓN

La extensión de la cultura de la prevención es el mejor sistema de seguridad. Con la prevención podemos minimizar los riesgos en el ámbito escolar y su contexto más próximo, disponiendo de un plan de acción que disminuya en gran medida el margen de error ante una situación que afecte a la salud de los miembros de la comunidad educativa, y que prepare las intervenciones y asigne tareas específicas a quienes tienen la responsabilidad de cuidar de toda la comunidad y, en especial, del alumnado.

El artículo 2.2 de la Orden de 16 de abril de 2008, por la que se regula el procedimiento para la elaboración, aprobación y registro del Plan de Autoprotección de todos los centros docentes públicos de Andalucía, establece que uno de los objetivos que se persiguen con el Plan de Autoprotección del centro docente es concienciar y sensibilizar a la comunidad educativa sobre la importancia de establecer protocolos de actuación y hábitos de entrenamiento para solventar situaciones de emergencia de diversa índole.

Asimismo, el artículo 5.3 de dicha Orden, referido a la aplicación del Plan de Autoprotección, establece que se determinará el organigrama de responsabilidades y funciones que deberá llevar a cabo el conjunto de personas usuarias del centro, los protocolos de actuación y el calendario para su aplicación e implantación real.

Por otra parte, la normativa vigente por la que se aprueban los correspondientes Reglamentos Orgánicos de los centros docentes, establece que el reglamento de organización y funcionamiento, teniendo en cuenta las características propias del centro, contemplará, entre otros aspectos, el Plan de Autoprotección del centro.

En este contexto normativo, el presente protocolo general pretende establecer, en el ámbito educativo, pautas comunes de acción ante olas de calor y altas temperaturas excepcionales, y facilitar la redacción, concreción y adaptación del mismo en los centros docentes en los que resulta de aplicación, así como su integración en el Plan de Autoprotección de dichos centros, en aplicación de lo dispuesto en la citada Orden de 16 de abril de 2008.

Los centros docentes, como locales de pública concurrencia, se encuentran sometidos a normas que pretenden salvaguardar la seguridad e integridad de las personas que trabajan o estudian allí. Pero en ocasiones es recomendable complementar dichas normas con protocolos que prevean y anticipen pautas que proporcionen organización y unidad de acción frente a las contingencias, conociendo las condiciones de los edificios e instalaciones de los que disponen y planificando adecuadamente su Plan de Autoprotección.

En lo que respecta a las altas temperaturas que se alcanzan en Andalucía, especialmente durante el verano, hay que considerar que el clima andaluz se ajusta de forma clara al tipo mediterráneo (con los matices específicos que puedan introducir factores como la orografía, la altitud, la continentalidad o la proximidad al mar), definido por la existencia de veranos muy cálidos en las zonas del interior que, en determinadas ocasiones pueden desencadenar las denominadas comúnmente olas de calor, que provocan situaciones problemáticas por las elevadas temperaturas que se pueden llegar a alcanzar.

Las olas de calor vienen siendo un fenómeno que se repite con cierta frecuencia en el entorno mediterráneo, y que actualmente podría enmarcarse en los fenómenos complejos agrupados bajo el concepto de cambio climático. Por ello, además de las

acciones educativas relacionadas con la sensibilización y la sostenibilidad ambiental, es necesario considerar las importantes repercusiones que este tipo de sucesos tiene sobre determinadas poblaciones de riesgo. Así, la atención y protección del alumnado ante una situación excepcional de altas temperaturas debe ser prioritaria. Por ello, resulta necesario ofrecer una adecuada atención al profesorado y al personal de administración y servicios que desarrolla su trabajo en los centros docentes, si bien, la más vulnerable en estos casos es la población escolar, considerándose especialmente grupos de riesgo los formados por el alumnado menor de cinco años y el alumnado que presente alguna enfermedad crónica o discapacidad.

Por todo ello, el presente protocolo general pretende proporcionar una respuesta adecuada en el ámbito educativo ante olas de calor o altas temperaturas excepcionales, considerando en este contexto las características esenciales del servicio educativo, la prestación de los servicios complementarios y las medidas organizativas que pueden adoptarse en los centros docentes para garantizar, en todo caso, el bienestar y la salud de todos los miembros de la comunidad educativa.

### **1.1.- Finalidad**

La finalidad del presente documento es facilitar a los centros docentes la redacción, concreción y adaptación del protocolo de actuación ante olas de calor o altas temperaturas excepcionales, y su integración en el Plan de Autoprotección, en aplicación de lo dispuesto en la citada Orden de 16 de abril de 2008.

La utilidad de disponer en los centros docentes de un protocolo de actuación ante olas de calor y altas temperaturas excepcionales se concreta en aspectos como los siguientes:

- Reduce el margen de error en las decisiones a adoptar por estar basadas en análisis previos de las medidas organizativas que deben tomarse en el centro en función de sus propias características.
- Reduce el tiempo necesario para resolver cada situación al considerar el planteamiento previo de las diversas posibilidades en relación con las medidas y acciones que resultan más idóneas en cada caso.
- Reduce la incertidumbre y aporta seguridad a todos los miembros de la comunidad educativa.
- Facilita el conocimiento de las medidas oportunas para la protección de la salud y el bienestar de las personas y la organización de los espacios y actividades de los centros en las situaciones de aplicación.
- Clarifica con carácter previo la distribución de las tareas y responsabilidades para la adopción de las medidas organizativas que correspondan en el centro docente.

### **1.2.- Objetivos**

Los principales objetivos que pueden definir a un protocolo de estas características son los siguientes:

- Salvaguardar el bienestar y la salud de la totalidad de los miembros de la comunidad educativa.
- Garantizar la atención educativa del alumnado en las situaciones excepcionales de aplicación, así como adaptar la prestación del servicio educativo a dichas situaciones.
- Proporcionar pautas, procedimientos organizativos y directrices de actuación que den respuesta a las posibles situaciones provocadas por olas de calor o

- altas temperaturas excepcionales.
- Garantizar la aplicación de respuestas iniciales y de medidas de atención inmediata y de protección que puedan evitar consecuencias lesivas para las personas.
- Incrementar los niveles de seguridad, eficacia y adecuación de las medidas adoptadas coordinando actuaciones con servicios sanitarios, de emergencias y de Protección Civil del entorno del centro docente.
- Crear hábitos de comportamiento de autoprotección en todos los miembros de la comunidad educativa, y fomentar en el alumnado las actitudes y competencias propias de la cultura de la prevención, así como los conocimientos y conductas para actuar adecuadamente ante las situaciones de adversidad meteorológica.

## **2.- DESCRIPCIÓN DEL CENTRO DOCENTE**

### **2.1.- Edificios, instalaciones y equipamientos**

El centro cuenta con dos edificios separados destinados a docencia. Tanto las dependencias como las instalaciones y equipamiento de estos se encuentran detallados en el Plan de Autoprotección, al que nos remitimos para su consulta.

### **2.2.- Personal del centro**

El personal, profesorado, alumnado, personal de administración y servicios, se encuentra detallado en el Plan de Autoprotección, al que nos remitimos para su consulta.

Es importante destacar que el centro cuenta con el siguiente personal:

- 95 profesores y profesoras.
- 977 alumnos y alumnas.
- 8 personal de administración y servicios.
- 2 personal cafetería.

### **2.3.- Actividades y servicios complementarios**

El centro dispone del PROA, Programa de acompañamiento escolar. Este programa se desarrolla por las tardes con horario de 16:30 a 18:30 martes y jueves. Además el ayuntamiento de Churriana de la Vega desarrolla algunas actividades deportivas en el gimnasio del centro en horario de tarde, de lunes a viernes y atendido con personal dispuesto por el propio ayuntamiento, por lo que no son objeto de este protocolo.

## **3.- FASES DEL PROTOCOLO. MEDIDAS Y ACTUACIONES**

### **3.1.- PREPARACIÓN**

- Se prestará especial atención al fenómeno meteorológico cuando se haya previsto realizar algún tipo de actividad extraescolar o evento en espacios exteriores por si procediera su modificación o cancelación si se activara el protocolo del centro o se dispusieran medidas de carácter general por la Administración educativa.
- Se supervisarán especialmente los espacios e instalaciones que, de acuerdo con lo establecido en el protocolo del centro, esté previsto utilizar en el caso de que se active el mismo.
- Se revisarán y actualizarán los modelos de comunicación de activación

del protocolo a la comunidad educativa y al inspector o inspectora de referencia del centro para su remisión inmediata si resultara necesario.

### 3.2.- ACTIVACIÓN

La activación del protocolo tiene carácter estacional. La época de activación será, normalmente, entre el 1 de junio y el 31 de julio, y del 1 al 30 de septiembre, sin perjuicio de que pueda hacerse en otras épocas si las condiciones meteorológicas de ola de calor o de altas temperaturas excepcionales así lo determinan. No obstante, ésta podrá adelantarse o posponerse en función de las condiciones climatológicas que tengan lugar en cada año concreto.

Para la activación del protocolo se tendrán en cuenta los siguientes criterios:

- El director/directora del centro docente será el responsable de activar el protocolo. El **criterio general de referencia** para la activación del mismo o de las medidas organizativas que procedan **es el nivel de alerta proporcionado por el Plan andaluz de prevención de los efectos de las temperaturas sobre la salud**. En este Plan se establece la predicción de las temperaturas en cada provincia de Andalucía, según los valores aportados diariamente por la Agencia Estatal de Meteorología (AEMET). La información que se proporciona es predictiva, pues se refiere al día en vigor y a los cuatro días siguientes. Se establecen cuatro niveles de alerta sanitaria:
  - 1.1.1. **Nivel verde o nivel 0**: no se prevé que se superen durante cinco días consecutivos las temperaturas umbrales máximas y mínimas.
  - 1.1.2. **Nivel amarillo o nivel 1**: se prevé la superación de las temperaturas umbrales máximas y mínimas durante uno o dos días seguidos.
  - 1.1.3. **Nivel naranja o nivel 2**: se prevé la superación de las temperaturas umbrales máximas y mínimas durante tres o cuatro días seguidos.
  - 1.1.4. **Nivel rojo o nivel 3**: se prevé la superación de las temperaturas umbrales máximas y mínimas durante cinco o más días seguidos.
- La disponibilidad de las previsiones de temperaturas con cinco días de antelación permite dar recomendaciones a la población escolar para adoptar medidas de protección, así como para prever la necesaria coordinación con los servicios sociosanitarios para su eventual intervención.
- A partir de los niveles de alerta 1, 2 y 3 de superación de las temperaturas umbrales, se realizarán las acciones informativas y preventivas, y se dispondrán las medidas organizativas necesarias establecidas en el protocolo general o en el protocolo del centro para procurar el bienestar y la protección de los miembros de la comunidad educativa.

#### 3.2.1.- Aplicación de medidas organizativas GENERALES

- Con carácter general, debe evitarse la realización de las actividades en los espacios que resulten más calurosos, permitiendo el traslado del alumnado a otros espacios o

instalaciones del centro docente que resulten más abiertos, frescos y sombreados para la realización de dichas actividades.

- Asimismo, a criterio de los equipos directivos, podrá organizarse la realización de las distintas actividades dentro del horario lectivo que mejor se ajuste a estas circunstancias meteorológicas, evitando realizar tareas de mayor actividad física por parte del alumnado en las horas más calurosas del día y procurando que dichas actividades se realicen en espacios de sombra.
- En la realización de las actividades se prestará especial atención y cuidado al alumnado con necesidades educativas especiales, al alumnado con enfermedades crónicas.
- Estas medidas organizativas deberán adoptarse considerando que el horario general del centro docente debe mantenerse sin alteración y el alumnado podrá permanecer en el mismo, atendido por el profesorado, hasta la finalización de la jornada lectiva a las horas habituales.
- Se procederá a la **instalación de toldos** en sitios estratégicos de las zonas comunes a fin de ampliar la zona sombreada.

### 3.2.2.- Medidas organizativas específicas.

Asimismo, en estas circunstancias meteorológicas, se podrá disponer la adopción de las siguientes medidas organizativas específicas:

#### **Actividades lectivas.**

- Los centros docentes, en aplicación del principio de autonomía organizativa, **podrán flexibilizar el horario del alumnado** con la finalidad de adaptarse a las circunstancias de altas temperaturas excepcionales.
- Esta flexibilización podrá implicar la salida anticipada del alumnado en los días en los que se active la alerta naranja o roja. Dicha salida anticipada del alumnado no podrá realizarse antes de las 12 del mediodía. Si el centro decidiera en uso de su autonomía aplicar la medida, ésta se debe comunicar previamente y de manera adecuada a las familias. En todo caso la salida anticipada del alumnado menor de edad deberá ser siempre autorizada por sus representantes legales. Para la materialización de la salida anticipada, además de la autorización pertinente antes indicada, **se debe personar en el centro algún representante legal del alumno/a o persona autorizada expresamente por aquel, registrando por escrito la hora exacta del abandono del centro docente y firmando el preceptivo documento homologado por el centro.** Excepcionalmente la dirección del centro y de manera debidamente motivada, valorará la posibilidad de modificar la aplicación de la flexibilización horaria antes descrita. Tal posibilidad no afectará nunca a la jornada lectiva, que se mantendrá sin alteración para aquellos alumnos no autorizados, que permanecerán en los centros educativos hasta que concluya el

horario lectivo fijado desde el inicio del curso. El tiempo diario de la jornada escolar dedicado a los servicios complementarios tampoco se verá afectado manteniéndose el horario fijado desde el inicio del curso.

- Asimismo, **podrán permitir la salida del alumnado** del centro docente a requerimiento de las familias, de acuerdo con la organización previa y los horarios de salida que se establezcan por el centro a estos efectos.
- Las faltas de asistencia del alumnado al centro docente podrán considerarse justificadas siempre que hayan sido comunicadas por la familia del alumno o alumna.
- Con objeto de garantizar la debida evaluación del alumnado, se permitirá al mismo la realización de las actividades lectivas previstas o de las pruebas que corresponda en el nuevo horario establecido.

#### **Actividades complementarias y extraescolares.**

- Dado que tanto las actividades complementarias como las extraescolares se pueden desarrollar fuera de los espacios habituales del centro docente (visitas, excursiones, actividades culturales, recreativas o deportivas), resulta necesario revisar la programación de las mismas y sus condiciones de realización por si procediera aplazarlas o suprimirlas bajo el criterio de protección de todos los miembros de la comunidad educativa. En cualquier caso, de mantenerse la realización de las actividades complementarias o extraescolares tal como hubieran sido programadas, **resultará necesario garantizar el contacto permanente con el profesorado** que participa en las mismas y **con las personas responsables de la organización** de dichas actividades, para la adecuada información y coordinación de las medidas que fuese necesario adoptar.

#### **Servicios complementarios.**

- La prestación de los servicios complementarios de aula matinal, comedor escolar y transporte escolar, en su caso, no deberá alterarse, debiendo mantenerse los horarios y las condiciones de prestación de los mismos.

### **3.3.- DESACTIVACIÓN Y NORMALIZACIÓN**

- El director/a del centro docente procederá a dar por finalizadas las medidas organizativas adoptadas en el momento en el que desaparezcan las condiciones climatológicas o las altas temperaturas excepcionales que provocaron su activación.
- **De la modificación de las medidas organizativas y de la desactivación del protocolo se informará a la comunidad educativa por los cauces y procedimientos que el centro hubiera establecido, procurando la mayor rapidez y eficacia** en esta información. **Además**, de manera específica, **se informará al Consejo Escolar y al inspector/a** de referencia del centro acerca de la evolución de las medidas y de la desactivación del protocolo y retorno a la organización habitual.



## 4.- COORDINACIÓN

Para ello debe determinarse el **organigrama de responsabilidades y funciones** que deberá realizar cada persona responsable o cada conjunto de personas usuarias del centro en las fases de preparación, activación y desactivación de las medidas organizativas, así como la relación de agentes y administraciones externas al centro docente que deben tener información de su aplicación, tales como la correspondiente Delegación Territorial y los servicios locales o provinciales pertinentes:

### 4.1.- Coordinación interna

La organización de los recursos humanos y materiales del centro docente garantizará la coordinación en la realización de las medidas y actuaciones, así como la intervención inmediata.

### 4.2.- Coordinación con la Administración educativa

A través del inspector/a de referencia del centro docente se mantendrá la debida coordinación con la correspondiente Delegación Territorial. A su vez, las Delegaciones Territoriales mantendrán la debida coordinación con los servicios centrales para la información, aplicación de medidas organizativas que en cada caso proceda y comunicación de incidencias.

### 4.3.- Coordinación externa

En el protocolo del centro se considerará la **coordinación con los servicios sanitarios locales y con otros servicios de emergencias y protección**. A tal fin, el Plan de Autoprotección actualizado podrá darse a conocer entre dichos servicios. Asimismo, **en el protocolo del centro se podrá incluir el directorio de contactos de estos servicios** para su fácil y rápida localización cuando resulte necesario, o remitirse al directorio que se encuentre ya incluido en el Plan de Autoprotección del centro.

El organigrama de recursos humanos es similar al utilizado en el PAE y queda reflejado en el siguiente esquema:

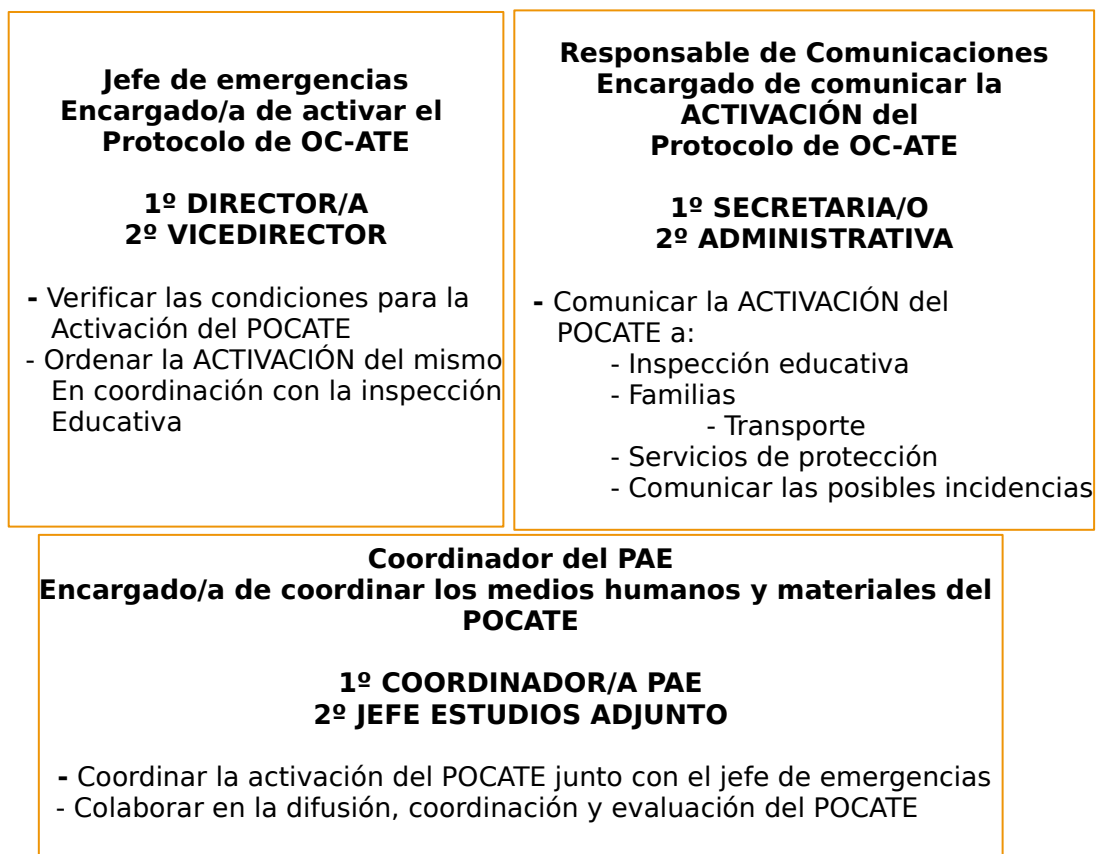

## 5.- DIFUSIÓN

Las medidas organizativas incluidas en el presente protocolo de centro serán difundidas a través de los siguientes medios y procedimientos:

- A la Administración educativa: los canales de comunicación oficiales y comunicación telefónica con la inspección educativa correspondiente
- Al Consejo Escolar: comunicación personal o telefónica a la comisión permanente del Consejo.
- Al Claustro de Profesorado y al personal de administración y servicios: información personal y mediante aviso en correo electrónico, junto con el aviso en la web del centro.
- A las familias: y, en general, a cuantos miembros de la comunidad educativa o del entorno del centro se considere necesario.

Por su parte, la Administración educativa difundirá estas medidas a través de:

- Comunicaciones oficiales a los centros docentes y Delegaciones Territoriales competentes en materia de educación.
- Página web de la Consejería de Educación, facilitando la difusión y el conocimiento a todos los miembros de la comunidad educativa, tanto lo que corresponde a las fases de preparación como de activación y desactivación de dichas medidas organizativas.
- Avisos y mensajes generales o específicos a los centros docentes a través del Sistema de Información Séneca. Asimismo, mediante este Sistema, podrán facilitarse modelos de comunicación a las familias del alumnado y a la Administración educativa de las medidas organizativas adoptadas.
- Asimismo, si se considerase necesario, junto con la adopción y comunicación de las medidas previstas en el protocolo general, la Administración educativa comunicará esta circunstancia a los servicios sanitarios, de emergencia o de Protección Civil correspondientes, garantizando actuaciones coordinadas para la protección de los miembros de la comunidad educativa.

## 6.- EVALUACIÓN, REVISIÓN Y ACTUALIZACIÓN

Con la finalidad de conocer la utilidad del protocolo del centro y de asegurar su eficacia y operatividad en su contexto específico, se realizará una evaluación de su aplicación en el caso de llegar a ACTIVARLO. Tras la aplicación del protocolo, si procede, se podrá elaborar un informe en el que se describan las incidencias que se hubieran producido y las propuestas destinadas a evitar su repetición. La cumplimentación de dicho informe podrá ser realizada a través del Sistema de Información Séneca.

Una vez conocidos dichos resultados y mediante la experiencia obtenida, se podrán realizar los ajustes que en cada caso procedan, especialmente en cuanto a la idoneidad de utilización de los espacios, tiempos, infraestructuras y recursos disponibles y utilizados en cada medida organizativa adoptada.

En dicha evaluación se valorará el funcionamiento práctico de los siguientes aspectos:

- Comprobación de la eficacia de las medidas organizativas previstas ante una situación de ola de calor o altas temperaturas excepcionales.
- Adecuación de los procedimientos de información, comunicación y coordinación.

- Grado de idoneidad de las instalaciones y recursos utilizados.
- Valoración de las intervenciones de los miembros de la comunidad educativa y, especialmente, del profesorado del centro, en relación con la atención al alumnado en estas circunstancias.

El POCATE del centro podrá tener vigencia indeterminada, aunque se recomienda mantenerlo adecuadamente actualizado. A tales efectos, se realizarán las revisiones que procedan con la periodicidad que establezca el centro docente en función de sus propias necesidades y características, y en el contexto de las actualizaciones que se vayan realizando de su Plan de Autoprotección. En este sentido, la revisión y actualización del protocolo podrá realizarse en las siguientes situaciones y sobre los siguientes aspectos:

- Como consecuencia de las evaluaciones realizadas en su aplicación.
- En situaciones de cambio normativo que puedan afectarle.
- Cuando se produzca alteración significativa de las instalaciones del centro o de la dotación de medios o recursos, de manera tal que conlleve la modificación sustancial de lo previsto inicialmente.
- Cuando se produzcan modificaciones en los servicios externos y de atención sanitaria y urgente con los que se coordina el centro, en cuanto a situación y comunicación.
- Cuando se produzca alteración en la composición del equipo directivo del centro o de las personas.

**MODELOS DE COMUNICACIÓN**

Comunicado a las familias del alumnado  
**ACTIVACIÓN DEL PROTOCOLO DE ACTUACIÓN EN EL CENTRO DOCENTE ANTE OLAS DE CALOR O ALTAS TEMPERATURAS EXCEPCIONALES**

Ante el aviso oficial de ola de calor o de altas temperaturas excepcionales en la zona geográfica donde se ubica nuestro centro docente y teniendo en cuenta las previsiones meteorológicas para los próximos días, se comunica a las familias del alumnado la activación del protocolo de actuación en el centro docente ante olas de calor o altas temperaturas excepcionales.

Como consecuencia de esta situación, y con la finalidad de procurar el bienestar, la seguridad y la protección de los miembros de esta comunidad educativa y, especialmente, del alumnado, se aplicarán las siguientes medidas organizativas:

1. \_\_\_\_\_
2. \_\_\_\_\_
3. \_\_\_\_\_
4. \_\_\_\_\_

Estas medidas se aplicarán desde el día \_\_\_ de \_\_\_ y se mantendrán hasta el cese de las causas que las provocan, según la evolución de las condiciones climatológicas, de lo cual se informará oportunamente.

El horario general del centro docente se mantiene sin alteración y el alumnado podrá permanecer en el mismo, atendido por el profesorado, hasta la finalización de la jornada lectiva a las horas habituales.

Los servicios complementarios de transporte escolar no se modifican, manteniendo los horarios habituales y las condiciones de prestación de dichos servicios.

En estas circunstancias, se recomienda para el alumnado el uso de ropa amplia, cómoda, de colores claros y de tejidos naturales, así como la utilización de productos de protección solar y, en su caso, protección para la cabeza. Asimismo se recomienda adecuar la cantidad y el contenido del desayuno a las condiciones de altas temperaturas previstas.

Cualquier aclaración complementaria podrá ser proporcionada por el tutor o tutora de su hijo o hija.

En Churriana de la Vega , a \_\_\_ de \_\_\_\_\_ de 202\_

Fdo.: El director o la directora del centro docente

Comunicado a la Administración educativa  
ACTIVACIÓN DEL PROTOCOLO DE ACTUACIÓN EN EL CENTRO DOCENTE ANTE OLAS DE CALOR O ALTAS TEMPERATURAS EXCEPCIONALES

Ante el aviso oficial de ola de calor o de altas temperaturas excepcionales en la zona geográfica donde se ubica nuestro centro docente y teniendo en cuenta las previsiones meteorológicas para los próximos días, se comunica la activación del protocolo de actuación en el centro docente ante olas de calor o altas temperaturas excepcionales.

Como consecuencia de esta situación, y con la finalidad de procurar el bienestar, la seguridad y la protección de los miembros de esta comunidad educativa y, especialmente, del alumnado, se aplicarán las siguientes medidas organizativas:

1. \_\_\_\_\_
2. \_\_\_\_\_
3. \_\_\_\_\_
4. \_\_\_\_\_

Estas medidas se aplicarán desde el día \_\_\_ de \_\_\_ y se mantendrán hasta el cese de las causas que las provocan, según la evolución de las condiciones climatológicas, de lo cual se informará oportunamente.

El horario general del centro docente se mantiene sin alteración y el alumnado podrá permanecer en el mismo, atendido por el profesorado, hasta la finalización de la jornada lectiva a las horas habituales.

Los servicios complementarios de transporte escolar no se modifican, manteniendo los horarios habituales y las condiciones de prestación de dichos servicios.

De todo ello se ha informado a las familias del alumnado.

En \_\_\_\_\_, a \_\_\_ de \_\_\_\_\_ de \_\_\_\_

Fdo.: El director o la directora del centro docente

SR./SRA. DELEGADO/A TERRITORIAL DE EDUCACIÓN

## EFECTOS DEL CALOR

La exposición a elevadas temperaturas puede tener consecuencias graves para la salud. Deben tener especial cuidado las personas de elevada edad, los niños y niñas menores de cinco años y las personas que realizan una actividad física importante. La acumulación excesiva de calor en el organismo adopta diferentes manifestaciones:

- **Deshidratación y pérdida de electrolitos:** La exposición prolongada al calor implica una pérdida de agua y electrolitos a través de la sudoración. La sed es un buen indicador de la deshidratación. Un fallo en la rehidratación del cuerpo y en los niveles de electrolitos se traduce en problemas gastrointestinales y calambres musculares.
- **Calambres musculares:** Aparecen tras un ejercicio intenso y prolongado, generalmente a altas temperaturas, en el que se suda profusamente. Se produce una pérdida importante de agua y electrolitos, de ahí que se constate hemoconcentración y niveles bajos de Na<sup>+</sup> y Cl<sup>-</sup> en sangre y orina.
- **Agotamiento por calor:** Se produce principalmente cuando existe una gran deshidratación. Los síntomas incluyen pérdida de capacidad, disminución de las capacidades psicomotoras, náuseas, fatiga, etc. El agotamiento por calor es el cuadro más frecuente de las patologías por calor. Se produce por pérdida de agua, de sales o de ambas.
- **Síncope por calor:** La pérdida de conciencia o desmayo son signos de alarma de sobrecarga térmica. La permanencia de pie o inmóvil durante mucho tiempo en un ambiente caluroso con cambio rápido de postura puede producir una bajada de tensión con disminución del caudal sanguíneo que llega al cerebro.
- **Golpe de calor:** Es un síndrome grave que se produce por un fracaso de la termorregulación ante una sobrecarga térmica. El organismo claudica en su intento de disipar cantidades adecuadas de calor, subiendo la temperatura a más de 41º C y produciéndose un fallo multiorgánicos. En este caso es necesaria la asistencia médica.

## MECANISMOS DE TERMORREGULACIÓN

La temperatura corporal de los seres humanos se mantiene dentro de un estrecho margen alrededor de los 37º C. Cuando la temperatura del organismo supera los 38º C ya se pueden producir daños para la salud y, a partir de los 40,5º C, la muerte.

Para mantener constante la temperatura, el organismo ha desarrollado una serie de mecanismos fisiológicos de termorregulación cuya finalidad es el equilibrio entre el calor generador por el organismo y el calor transferido con el medio ambiente.

La principal fuente de calor del organismo es el metabolismo del propio cuerpo (calor metabólico). Cuando el metabolismo se acelera, bien a consecuencia de la actividad o como consecuencia de procesos internos, el calor metabólico aumenta. Otras fuentes de calor provienen del medio ambiente. Si la temperatura del aire y de los objetos que nos rodean es más alta que la temperatura corporal se produce una ganancia de calor propiciada por los mecanismo de transferencia de radiación y convección.

Cuando la temperatura ambiente es alta, el calor cedido por el organismo es

inferior al calor metabólico, por lo que el organismo aumenta su temperatura desencadenando mecanismos de defensa frente a la hipertermia, fundamentalmente, la vasodilatación periférica, el aumento de la circulación cutánea o la activación de las glándulas sudoríparas (sudoración).

La vasodilatación periférica provoca un aumento del riego sanguíneo en las capas más externas del organismo con el objeto de enfriar la sangre antes de que vuelva a los tejidos corporales más profundos.

Cuando la temperatura es elevada, la circulación cutánea dilata las arterias con el consiguiente aumento del flujo sanguíneo a la superficie de la piel y allí se enfría en contacto con el aire (piel enrojecida).

La sudoración es un potente mecanismo de regulación térmica gracias al cual el sudor generado se evapora en la superficie del organismo disminuyendo el calor generado por el organismo.

### EFFECTOS DEL CALOR

EFFECTOS	CAUSAS	SÍNTOMAS	PRIMEROS AUXILIOS
Erupciones cutáneas	Piel mojada debido a excesiva sudoración o a excesiva humedad ambiental.	Erupción roja desigual en la piel. Puede infectarse. Picores intensos. Molestias que impiden o dificultan trabajar y descansar bien.	Limpia la piel y secala. Cambiar la ropa húmeda por seca.
Calambres	Pérdida excesiva de sales debido a que se suda mucho. Bebida de grandes cantidades de agua sin que se ingieran sales para reponer las pérdidas con el sudor.	Contracturas dolorosas, breves e intermitentes que afectan a los grupos musculares más usados que aparecen en la última parte del ejercicio o, incluso, varias horas después de terminado el mismo. No van acompañadas de fiebre.	Descansar en lugar fresco. Beber agua con sales o bebidas isotónicas. Hacer ejercicios suaves de estiramiento y frotar el músculo afectado. No realizar actividad física alguna hasta horas después de que desaparezcan. Llamar al médico si no desaparecen en 1 hora.
Agotamiento por calor	En condiciones de estrés térmico por calor: esfuerzo continuado sin descansar o perder calor sin reponer el agua y las sales perdidas al sudar. Puede desembocar en golpe de calor.	Aparecen, a menudo a lo largo de varios días, debilidad, náuseas, vómitos, cefaleas, mareos, calambres y, en menor frecuencia, ansiedad, irritabilidad, sensación de desvanecimiento e incluso síncope. Piel pálida y sudorosa (pegajosa) con temperatura normal o elevada.	Llevar al afectado a un lugar fresco y tumbarlo con los pies levantados. Aflojarle o quitarle la ropa y refrescarle rociándole con agua y abanicándole. Darle agua fría con sales o una bebida isotónica fresca.
Síncope por calor	Al estar de pie e	Desvanecimiento,	Mantener a la persona

	inmóvil durante mucho tiempo en sitio caluroso no llega suficiente sangre al cerebro.	visión borrosa, mareo, debilidad, pulso débil.	echada con las piernas levantadas en lugar fresco.
Golpe de calor	<p>En condiciones de estrés térmico por calor: trabajo continuado de trabajadores no aclimatados, mala forma física, susceptibilidad individual, enfermedad cardiovascular crónica, toma de ciertos medicamentos, obesidad, ingesta de alcohol, deshidratación, agotamiento por calor, etc.</p> <p>Puede aparecer de manera brusca y sin síntomas previos.</p> <p>Fallo del sistema de termorregulación fisiológica.</p> <p>Elevada temperatura central y daños en el sistema nervioso central, riñones, hígado, etc.</p>	<p>Taquicardia, respiración rápida y débil, tensión arterial elevada o baja, disminución de la sudoración, irritabilidad, confusión y desmayo.</p> <p>Alteraciones del nivel de conciencia.</p> <p>Fiebre (39,5 - 40°C).</p> <p>Piel caliente y seca, con cese de sudoración.</p> <p><b>¡ES UNA EMERGENCIA MÉDICA!</b></p>	<p>Lo más rápidamente posible, alejar al afectado del calor, empezar a enfriarlo y llamar urgentemente al médico.</p> <p>Tumbarle en un lugar fresco.</p> <p>Aflojarle o quitarle la ropa y envolverle en una manta o tela empapada en agua y abanicarle, o introducirle en una bañera de agua fría o similar.</p>